

REPUBLICA MOLDOVA

Consiliul raional Soroca

D O S A R nr. 01-22 / 13

Documente privind justificarea adoptării Deciziei Consiliului Raional

” Cu privire la raportul de activitate al Instituției Publice Centrul Comunitar Multifuncțional ”Împreună” din s. Rublenița pentru anul 2021”

Data constituirii _____ 2022

Total file –

Termen de păstrare - _____

mun. Soroca

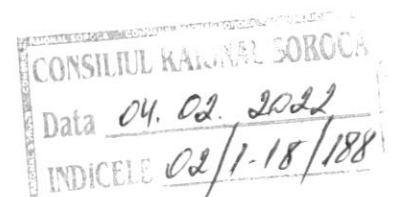



REPUBLICA MOLDOVA
CONSILIUL RAIONAL SOROCA

Instituția Publică Centrul Comunitar
Multifuncțional ”Împreună” din s. Rublenița

MD-3034, s. Rublenița, r. Soroca, Republica Moldova
e-mail: ipccmimpreuna@gmail.com, tel: 373-230-94022, 373-230-50760.

Stimate domnule Președinte,

Instituția Publică Centrul Comunitar Multifuncțional ”Împreună” din satul Rublenița, r. Soroca, solicită să fie inclus proiectul deciziei în ordinea de zi a ședinței Consiliului Raional cu următoarea întrebare:

” Cu privire la Raportul de activitate al Instituției Publice Centrul Comunitar Multifuncțional ”Împreună” din s. Rublenița pentru anul 2021”

Cu respect,

Ursachi Galina, director
Instituția Publică Centrul Comunitar
Multifuncțional ”Împreună” din s. Rublenița

Dlui Rusnac Veaceslav,
Președinte al raionului Soroca

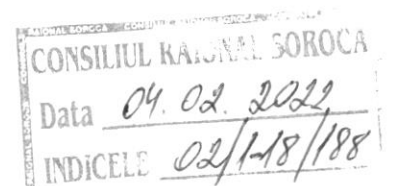



REPUBLICA MOLDOVA
CONSILIUL RAIONAL SOROCA

DECIZIE

Cu privire la raportul de activitate al
Instituției Publice Centrul Comunitar
Multifuncțional ”Împreună” din s. Rublenița
pentru anul 2021

Consiliul Raional, întrunit în ședință ordinară la data de __ februarie 2022;
Având în vedere:

- Expunerea de motive din Nota informativă la proiectul de decizie ” Cu privire la raportul de activitate al Instituției Publice Centrul Comunitar Multifuncțional ”Împreună” din s. Rublenița pentru anul 2021”, nr _____ din _____ 2022;
- Raportul de expertiză juridică al Serviciului Asistență Juridică nr. ____ din _____ 2022;
- Avizul Comisiei pentru dezvoltare socială, culturală, educație, sport și tineret.

În temeiul:

- art. 43 alin. (2) și art. 46 alin. (1) al Legii nr. 436/2006 privind administrația publică locală;
- art. 33 alin. (1) al Legii nr. 287/2017 contabilității și raportării financiare;
- Hotărârea Guvernului R. Moldova nr. 323 din 30.05.2013 Cu privire la aprobarea Regulamentului Cadru privind organizarea și funcționarea Centrului de plasament pentru persoane vârstnice și a Standardelor minime de calitate;
- Hotărârea Guvernului R. Moldova nr.591 din 24.07.2017 Cu privire la aprobarea Regulamentului-cadru privind organizarea și funcționarea Serviciului social Centrul de plasament pentru copiii separați de părinți și a Standardelor minime de calitate;
- Regulamentul de Organizare și Funcționare a Instituției Publice Centrul Comunitar Multifuncțional ”Împreună” din satul Rublenița, aprobat prin decizia CR Soroca nr. 29/32 din 07.02.2019.

DECIDE:

1. Se ia act de Raportul de activitate al Instituției Publice Centrul Comunitar Multifuncțional ”Împreună” din s. Rublenița pentru anul 2021, conform anexei nr. 1.
2. Se aprobă situația financiară pentru anul 2021, conform anexei nr. 2.
3. Prezenta decizie se aduce la cunoștință publică prin publicarea în Registrul de Stat al Actelor Locale și, totodată se comunică prin transmiterea copiilor:
 - Președintelui Raionului Soroca;
 - Direcției Asistență Socială și Protecție a Familiei Soroca;
 - IP Centrul Comunitar Multifuncțional ”Împreună”.

Elaborat _____

Ursachi Galina, director IPCCM ”Împreună”

Coordonat _____

Veaceslav Rusnac, Președinte al raionului Soroca

Avizat _____

Stela Zabrian, Secretar al Consiliului raional Soroca

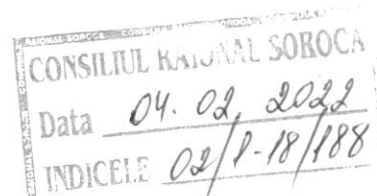

NOTĂ INFORMATIVĂ

la proiectul deciziei Consiliului raional

” Cu privire la raportul de activitate al Instituției Publice Centrul Comunitar Multifuncțional ”Împreună” din s. Rublenița pentru anul 2021”

1. Autorul

Proiectul de decizie este elaborat de Instituția Publică Centrul Comunitar Multifuncțional ”Împreună” din s. Rublenița.

2. Condițiile ce au impus elaborarea proiectului de act normativ și finalitățile urmărite

Proiectul de decizie este elaborat în conformitate cu art. 53 alin (1) lit. k) al Legii nr. 436/2006 privind administrația Publică Locală. Scopul elaborării proiectului de decizie este raportarea activității Instituției Publice Centrul Comunitar Multifuncțional ”Împreună” din satul Rublenița pentru anul 2021, pentru analiza și aprecierea rezultatelor obținute pe perioada examinată.

Centrul Comunitar Multifuncțional „Împreună,, din s.Rublenița a fost constituit în baza Deciziei Consiliului Comunal Rublenița nr.6/3 din 15.12.2011 cu asistența tehnică a Fondului de Investiții Sociale din Moldova, în baza Acordului de Grant și Memorandumului de colaborare pentru implimentarea componentei „Dezvoltare Regională și Protecție Socială în Republica Moldova, cu cofinanțarea Comisiei Europene,Trust Fund Grant No.TF094952.

Centrul și-a început activitatea fiind subordonat și finanțat din contul Consiliului Comunal Rublenița din anul 2012 pînă în anul 2015. Începînd cu data de 1.07.2015, din lipsa surselor financiare, a fost sistată activitatea Centrului.

Ulterior, prin decizia Consiliului Comunei Rublenița nr. 4/2 din 15.10.2015 cu privire la transmiterea în gestiune economică a Centrului Comunitar Multifuncțional ”Împreună” și prin decizia Consiliului Raional Soroca nr 06/22 din 17 decembrie 2015 Centrul Comunitar Multifuncțional ”Împreună” trece în gestiunea economică a Consiliului Raional Soroca și este aprobat un nou regulament de activitate a Centrului cu unele modificări în organigrama instituției privind reducerea stărilor de personal.

3. Principalele prevederi ale proiectului și evidențierea elementelor noi

Proiectul de decizie respectă prevederile actelor normative și legislative actuale și este elaborat în vederea implimentării art. 43 alin (1) lit. k) al Legii nr. 436/2006 privind administrația Publică Locală și Legii nr. 100 din 22.12.2017 cu privire la actele normative.

Scopul elaborării proiectului de decizie este raportarea activității Instituției Publice Centrul Comunitar Multifuncțional ”Împreună” din satul Rublenița pentru anul 2020, pentru analiza și aprecierea rezultatelor obținute pe perioada examinată.

4. Fundamentarea economico-financiară

Prezenta decizie nu necesită alocarea mijloacelor financiare suplimentare din bugetul Consiliului raional.

5. Modul de încorporare a actului în cadrul normativ în vigoare

Proiectul de decizie a fost elaborat în conformitate cu art. art. 43 alin. (2) și art. 46 alin. (1) al Legii nr. 436/2006 al Legii nr. 436/2006 privind administrația Publică Locală și Legii nr. 100 din 22.12.2017 cu privire la actele normative.

6. Avizarea și consultarea publică a proiectului

Proiectul dat este propus spre examinare și avizarea comisiilor de specialitate, apoi înaintat la ședința Consiliului Raional. În scopul respectării Legii 239/2008 privind transparența în procesul decizional proiectul de decizie ” Cu privire la raportul de activitate al Instituției

Publice Centrul Comunitar Multifuncțional "Împreună" din s. Rublenița pentru anul 2021" va fi
amplasat spre consultări publice pe pagina web a Consiliului raional Soroca
www.soroca.org.md

Director
Instituția Publică Centrul
Comunitar Multifuncțional
"Împreună"



Ursachi Galina

i) respectarea eticii profesionale.

Beneficiarii serviciului sunt:

- a) copiii a căror securitate, integritate fizică și psihică sunt în pericol în mediul său de viață;
- b) copiii a căror familie nu-și poate exercita drepturile și îndatoririle părintești;
- c) persoane vârstnice care au atins vârsta standard de pensionare conform prevederilor legale, și care, din cauza unor circumstanțe de natură fizică sau socială, necesită adăpost, supraveghere, asistare și îngrijire specializată;
- d) persoane care se află temporar în dificultate:
 - persoane vârstnice care au atins vârsta de pensionare;
 - persoane cu dizabilități;
 - familii social vulnerabile, familii dezorganizate, familii cu mulți copii.

În cadrul Centrului se prestează următoarele servicii sociale:

1) serviciul social ***"Plasament temporar pentru Copii separați de părinți"***,

Centrul oferă servicii menite să acopere totalitatea necesităților copiilor și să sprijine depășirea situațiilor dificile în care aceștia s-au aflat.

Serviciul asigură dezvoltarea fizică, mintală și emoțională a copilului prin diverse servicii;

- de găzduire și îngrijire zilnică;
- de asistență medicală primară și în caz de urgență, însoțirea copiilor în instituțiile medicale, administrarea medicamentelor prescrise de către medici;
- de formarea deprinderilor de viață (autodeservire și igienă);
- de educație (sprijin pedagogic la efectuarea temelor, activități menite să dezvolte copilului capacitatea de a fi independent în viața cotidiană, susținerea în dezvoltarea cognitivă și afectivă a copilului, dezvoltarea personalității, a capacităților de comunicare și de integrare în viața socială și accesul la un nivel cultural optim);
- de consiliere și sprijin pedagogic și psihologic copilului și familiei lui;
- de observare și evaluare sistematică a evoluției copilului;

Serviciul de asistență și consiliere psihopedagogică este acordat atât copilului aflat în Centru, cât și familiei sale.

Serviciul de educație oferă copilului ajutor și susținere la pregătirea temelor și meditații suplimentare la disciplinele la care cunoștințele lui sînt insuficiente. Sprijinul în efectuarea temelor se acordă în sesiuni individuale sau în sesiuni de grup.

Centrul oferă servicii de asistență și consiliere prin activități de petrecere a timpului liber în baza unui program elaborat în cadrul Centrului, inclusiv animarea timpului liber al copiilor prin programe culturale, sportive, distractive, turistice și stimularea talentelor copiilor prin muzică, arte plastice, dans, etc.

2) serviciul social "*Plasament temporar a persoanelor vârstnice și cu dizabilități*"

Scopul Serviciului este crearea condițiilor optime de trai și asigurarea protecției sociale a beneficiarilor pentru depășirea situației de dificultate și îmbunătățirea calității vieții acestora, în baza evaluării necesităților.

Obiectivele Serviciului sînt:

- a) asigurarea prestării serviciilor calitative de îngrijire, reabilitare, menținerea capacităților funcționale pentru facilitarea integrării sociale a beneficiarilor;
- b) acordarea asistenței sociomedicale primare în conformitate cu necesitățile speciale și particularitățile individuale;
- c) promovarea conceptului privind solidaritatea dintre generații.

Serviciul își desfășoară activitatea în baza următoarelor **principii**:

- a) confidențialitate și accesibilitate;
- b) centrarea pe beneficiar;
- c) respectarea drepturilor și a demnității umane;
- d) asigurarea oportunităților egale;
- e) asigurarea dreptului la informare;
- f) respectarea opiniei beneficiarilor și participativitatea;
- g) respectarea eticii profesionale;
- h) colaborare și parteneriat;
- i) solidaritate socială;

3) serviciul social "*Cantina de ajutor social*"

Obiectivele funcționării cantinelor de ajutor social rezidă în prestarea serviciilor de alimentație pentru persoanele socialmente vulnerabile și distribuirea hranei la domiciliu persoanelor imobilizate.

De serviciile cantinelor de ajutor social beneficiază următoarele categorii de persoane socialmente vulnerabile, ale căror venituri lunare, pe anul precedent, constituie 1-2 pensii minime pentru limită de vîrstă:

- persoanele care au atins vîrsta de pensionare (fără domiciliu, fără susținători legali, fără venituri sau cu venituri mici);
- persoanele cu dizabilități;

- copiii pînă la 18 ani (din familiile cu mulți copii, monoparentale și din alte familii considerate socialmente vulnerabile în baza anchetei sociale întocmite de asistentul social comunitar.

Persoanele cuprinse în categoriile menționate beneficiază de serviciile cantinelor de ajutor social, în condițiile prevăzute de prezentul Regulament, pe o perioadă de cel mult 30 de zile în trimestru (120 de zile anual).

Numărul total de beneficiari în anul 2021 fiind de 4252 persoane care au beneficiat de serviciile de plasament temporar, de lungă durată, și plasament de urgență, 100 persoane –Cantina de ajutor Social. În anul 2021 IPCCM ”Împreună ” a prestat următoarele servicii sociale:

- Serviciul de plasament pentru persoane vârstnice – 7 persoane;

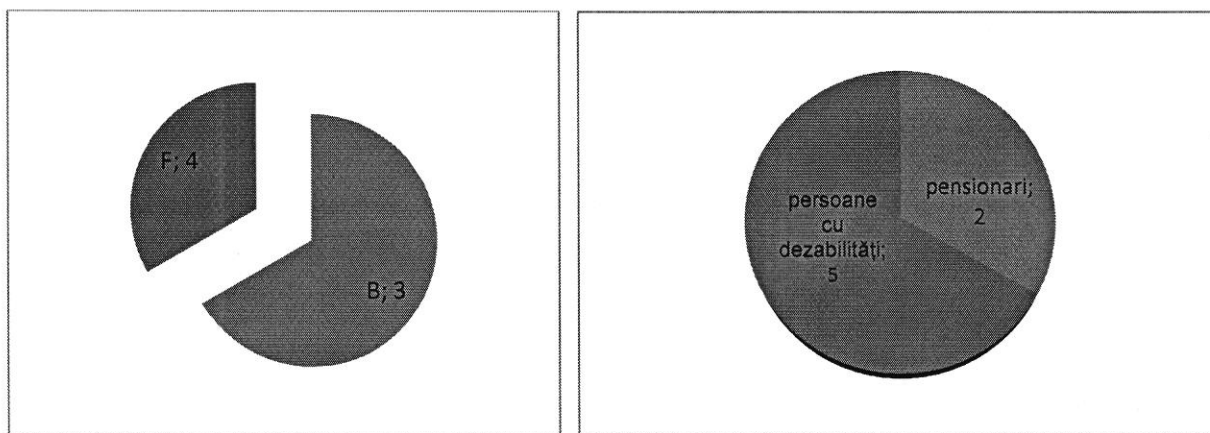

- Serviciul de plasament pentru copiii separați de părinți – 21 copii;

Total copii	din ei, Fete	din ei, Băieți
21	10	11

- numărul copiilor conform vârstei:

3-6 ani	7-15 ani	16-17 ani
4	13	4

- numărul copiilor conform duratei plasamentului:

plasament planificat/prelungirea plasamentului	plasament de urgență
12	9

- din numărul total de copii l, sunt cu disabilități confirmate:

Total copii cu disabilități	4		
din ei, Fete	1		
	3-6 ani	7-15	16-17 ani
		1	
din ei, Băieți	Scrieți numărul băieți cu disabilități		
	3-6 ani	7-15	16-17 ani
		3	

- copii cu disabilități confirmate sunt cu grad de dizabilitate sever, mediu sau accentuat:

Sever	Mediu	Accentuat
	2	2

- tipurile de deficiențe ale copiii cu disabilități:

Neuro-motorii	Intelectuală	Senzorială	Alta
1	3		

Din numărul total de copii aflați în plasament:

Instiționalizați în 2020	Instiționalizați în 2021
7	14

- Care a fost numărul copiilor care au părăsit instituția:

Au părăsit instituția în 2020	Au părăsit instituția în 2021
2	13

- numărul copiilor care au părăsit instituția în pe parcursul anului 2021, conform motivelor.

Motivul	Numărul
Atingerea vârstei care nu mai permite aflarea copilului în instituție (conform regulamentului)	2
Reintegrarea copilului în familia biologică	5
Reintegrarea copilului în familia extinsă (<i>tutelă, custodie</i>)	5
Serviciul APP	1

Managementul de caz:

- a) **1.Plasarea copilului** - Copiii sunt plasați în Centru Plasament în regim de urgență a copilului se efectuează în baza dispoziției Autorității Tutelare Locale de la locul aflării copilului și evaluarea inițială a situației copilului, pe un termen de până la 72 de ore, cu posibilitatea prelungirii termenului de plasament până la 45 de zile, perioadă în care asistentul social comunitar de la domiciliul copilului efectuează evaluarea complexă a situației acestuia.
- b) Plasament planificat a copilului se realizează în baza dispoziției Autorității Tutelare Teritoriale, care se emite în baza avizului pozitiv al Comisiei pentru Protecția Copilului în dificultate, pe un termen ce nu depășește 12 luni, timp în care autoritățile și personalul Serviciului trebuie să identifice soluția definitivă, iar în cazuri speciale plasamentul durează până la rezolvarea situației copilului.
- 2.Numirea persoanei-cheie a copilului** – oferă copilului asistență, consiliere, informare, îl ghidează în activitățile zilnice, asigură monitorizarea implementării PIS și revizuirea acestuia.
- 3. Evaluarea complexă a beneficiarului** – sub aspect medical, psihologic, social, educațional, juridic etc.
- 4.Deschiderea dosarului personal, elaborarea PIS** - în termen de 7 zile de la plasamentul copilului, în temeiul rezultatelor obținute în urma evaluării complexe.
- 5.Monitorizarea implementării PIS** – zilnic se analizează eficiența intervențiilor stipulate în PIS în cadrul ședințelor echipei multidisciplinare.

6. Reevaluarea PIS – periodic (după prima lună de plasament, ulterior la fiecare 3 luni) sau ori de câte ori este nevoie. Ca rezultat, se întocmește Raportul privind rezultatele implementării PIS.

1. **7. Externarea copilului** – Plasamentul copilului încetează în următoarele cazuri:

- re(integrarea) copilului în familie sau adopție;
- plasarea copilului într-un alt serviciu social;
- atingerea majoratului, iar în cazul când acesta își continuă studiile în liceu, la finalizarea studiilor.
- Serviciul cantină de ajutor social – 100 persoane.

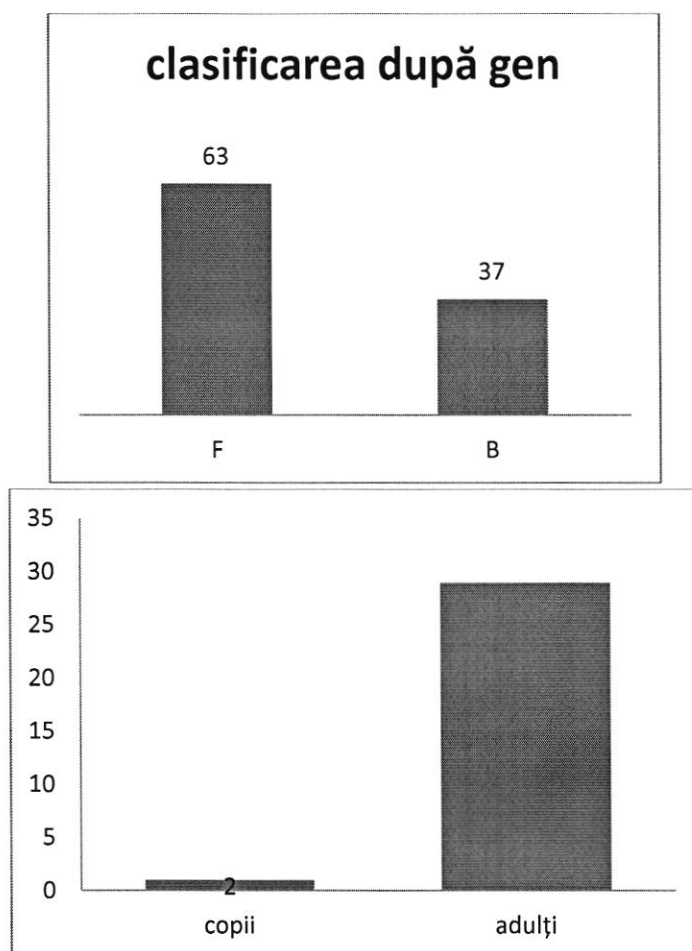

Pentru anul 2021 a fost elaborat Planul anual de activitate, conform căruia pe parcursul I-ului trimestrul al anului au fost realizate următoarele activități/acțiuni:

O1 - Crearea unui sistem coerent, integrat în ceea ce privește activitățile de asistență socială promovate de IPCCM”Împreună”:

- A fost creată o bază de date cu privire la categoriile de beneficiari din comunitate care necesită careva servicii sociale prestate de instituție;
- Au fost identificate instituțiile guvernamentale/negvernamentale care pot fi implicate în soluționarea situațiilor beneficiarilor;

- A continuat procesul de creare a unei baze de date cu privire la beneficiarii instituției de la fondare până la moment.

O2 - Îmbunătățirea continuă a calității serviciilor sociale presate:

- Participarea personalului angajat la diverse formări/ședințe, mese rotunde, desfășurate online, webinare organizate de Direcțiile Consiliului Raional Soroca, Academia Concordia cât și alte instituții cu diverse tematici:
 - ✓ *Inteligența emoțională și importanța ei în leadership;*
 - ✓ *Manifest pentru o școală incluzivă;*
 - ✓ *Acreditarea serviciilor sociale;*
 - ✓ *Sănătatea mintală în comunitatea ta;*
 - ✓ *Sănătatea mintală în mediul adolescenților și tinerilor;*
 - ✓ *Conferința internațională Wings4youth*
 - ✓ *Cum sprijinim procesul educativ al copiilor speciali? Copii cu ADHD și școala în pandemie;*
 - ✓ *Webinar raional: "Siguranța online în perioada pandemică";*
 - ✓ *Webinar raional: "Bune practici în contextul pandemiei COVID-19";*
 - ✓ *Webinar raional: "Profilaxia la copii în contextul pandemiei cauzate de infecția COVID-19";*
- Supervizarea angajaților pentru prevenirea arderii profesionale cu tematicile:
 - ✓ *Asistență socială și managementul de caz;*
 - ✓ *Comunicarea în asistența socială –tehnici și competențe profesionale;*
 - ✓ *Dezvoltarea rezilienței în asistența socială - metode și tehnici de lucru;*
 - ✓ *Consilierea copilului care suferă o pierdere.*
 - ✓ *Webinar: "O nouă abordare a asistenței sociale în viitor" AO Concordia;*
 - ✓ *Webinar: "Supervizare & Foresight în munca socială – de la Fundamentals la Masterclass" cu Bernard Gut, AO Concordia;*
 - ✓ *Seminar de instruire organizat de Consiliul raional Soroca "Cadrul normativ și instituțional privind avertizatorii de integritate";*
 - ✓ *Webinar "Feedback-ul constructiv în cadrul proceselor de recrutare și selecție";*
 - ✓ *Seminar republican "Scrierea unui articol științific-abordare practică";*

- ✓ Webinar ”Reflecții privind măsurile de recuperare post-Covid-19- o abordare feministă”
- Implimentarea proiectului educațional ”**Pașii mei către viitor asigurat**” în parteneriat cu Colegiul de Arte ”N. Botgros” ;
- Implimentarea proiectului educațional cu voluntarii ”**Studiem limba engleză**” în colaborare cu ambasada SUA.
- Scrierea și implimentarea proiectului ”**Împreună spre succes**” - Tinerii din centrul IPCCM ”Împreună” și tinerii dezinstituționalizați au aplicat și au câștigat proiectul la Programul Raional de Granturi ”Fondul pentru Tineri Soroca”, care are ca scop creșterea participării civice ale tinerilor din raionul Soroca la dezvoltarea socială și economică a comunităților în care locuiesc.
- Scrierea și implimentarea proiectului ”**Centrul uimește și cucerește**” - Tinerii din centrul IPCCM ”Împreună” și tinerii dezinstituționalizați au aplicat și au câștigat un proiector și o multifuncțională color performante în cadrul Apelului „GAL Colinele Nistrene investește în oameni pentru oameni” pentru sprijinirea dezvoltării rurale, 2021”. Programul de finanțare a proiectelor pentru dezvoltarea zonelor rurale este implementat de GAL-ul „Colinele Nistrene”, cu suportul USAID și Polish Aid, în cadrul Fondului de Dezvoltare Rurală LEADER-UE 2.0 al proiectului „LEADER pentru Moldova Rurală”, implementat de Solidarity Fund PL în Moldova în parteneriat cu Rețeaua Națională LEADER din Republica Moldova. Partenerul strategic al proiectului este Ministerul Agriculturii, Dezvoltării Regionale și Mediului al Republicii Moldova.

O3 - Aplicarea măsurilor de intervenții sociale și (re)integrare familială și comunitară a beneficiarilor aflați în plasament:

- Aplicarea în comun cu Asistenței sociali a procedurii Managementului de caz, pentru beneficiarii admiși în servicii;
- Analiza situației beneficiarilor în cadrul Comisiei copilului aflat în dificultate la nivelul II al APL sau EMD din cadrul APL I;
- Elaborarea/reevaluarea PIA/PIS;
- Monitorizarea post plasament al beneficiarilor dezinstituționalizați;
- Oferirea sprijinului pedagogic/psihologic la pregătirea temelor pentru acasă și asigurare participării copiilor la lecțiile desfășurate online: *clasa IX – 2 elevi, clasa VIII – 3 elev, clasa III – 1, clasa V – 1, clasa IV – 4, clasa I – 2 elevi învățământ preșcolar – 4 copil;*
- Consiliere psihologică în contextul epidemiei de coronavirus;

- Activități de dezvoltare a deprinderilor de viață: *Clubul Masterchef* – formarea abilităților generale și specifice prin implicarea beneficiarilor în pregătirea diferitor tipuri de preparate respectând normele de securitate și sănătate în muncă, *Clubul Meșterița iscusită* - formarea abilităților generale și specifice de realizare a operațiilor de prelucrare prin cusături manuale și mecanice respectând normele de securitate și sănătate în muncă; *Suntem ceea ce mâncăm* - formarea abilităților generale și specifice prin Stabilirea amplasamentului și a structurii plantelor de câmp, Pregătirea terenului pentru înființarea culturii, Executarea lucrărilor de întreținere a plantelor de câmp, Recoltarea, depozitarea și valorificarea culturilor de câmp;
- Organizarea și facilitarea întâlnirilor beneficiar –familie cu respectarea măsurilor de prevenire și control al infecției COVID-19;
- Integrarea copiilor separați de părinți în familia biologică – 5 cazuri.

O4 - Asigurarea prestării serviciilor calitative de îngrijire a beneficiarilor care accesează serviciile de plasament pentru vârstnici de IPCCM "Împreună":

- Promovarea importanței menținerii unui stil de viață sănătos prin activități de informare a beneficiarilor cu privire la: daunele fumatului, spălarea corectă a mâinilor, manevrarea și eliminarea mănușilor de protecție, spălarea măștii de protecție reutilizabile, manevrarea și eliminarea măștii de protecție. Efectuarea termometriei zilnic începând cu data de 13.03.2020 și desfășurarea activităților de înviore.
- Desfășurarea activităților de gimnastică;
- Implicarea activă a beneficiarilor în toate activitățile organizate în cadrul centrului.

O5 - Acordarea asistenței sociale în conformitate cu necesitățile specifice și particularitățile individuale de vârstă:

- Activitatea "Azi e ziua ta" - activitate organizată pentru toți beneficiarii;
- Activitatea "Lumină pentru fiecare" – mai;
- Activitatea "Copilărie dulce melodie" – 1 iunie;
- Oră literară "Grigore Vieru – poetul demnității noastre"
- Activitatea "Dar din dar se face rai" -decembrie
- Mese rotunde organizate pentru/de beneficiarii centrului cu următoarele tematici:

- ✓ *Bolile sexual transmisibile;*
 - ✓ *Bullying-ul în societate;*
 - ✓ *Spune nu violenței/discriminării;*
 - ✓ *Delicvența juvenilă;*
 - ✓ *Internetul – prieten sau dușman;*
 - ✓ *Relațiile sexuale;*
 - ✓ *Tinerii de azi – schimbă lumea de mâine;*
 - ✓ *Siguranța online;*
 - ✓ *Sănătatea mintală – mituri și prejudecăți*
 - ✓ *Infecția HIV – organizată de către centrul "Viața speranței".*
- Implicarea beneficiarilor în crearea lucrărilor Hand Made specifice sărbătorilor din această perioadă : 8 martie , sărbătorile pascale – încondeierea oului în diverse tehnici, sărbătorirea Drapelului, sărbătoarea - Ziua Familie, Ziua Copilăriei, Ziua independenței, Hramul localității, Anul Nou.
 - Concurs de postere: *Vernisaj de iarnă, Hristos a înviat, Ziua planetei, Trei culori, Vine Moș Crăciun, Drepturile Mele, Stop Violența .*

O6 - Promovarea și mediatizarea IPCCM "Împreună":

- Articole în ziarele: *Oservatorul de Nord, Ziarul Nostru – Activitatea "Copilărie dulce melodie".*

În prestarea Serviciilor enumerate mai sus și atingerea obiectivelor propuse Instituția Publică Centrul Comunitar Multifuncțional „ÎMPREUNĂ” dispune de următorul personal calificat angajat, reprezentat în organigrama Serviciului de mai jos.

Organigrama Centrului Comunitar Multifuncțional „ÎMPREUNĂ”

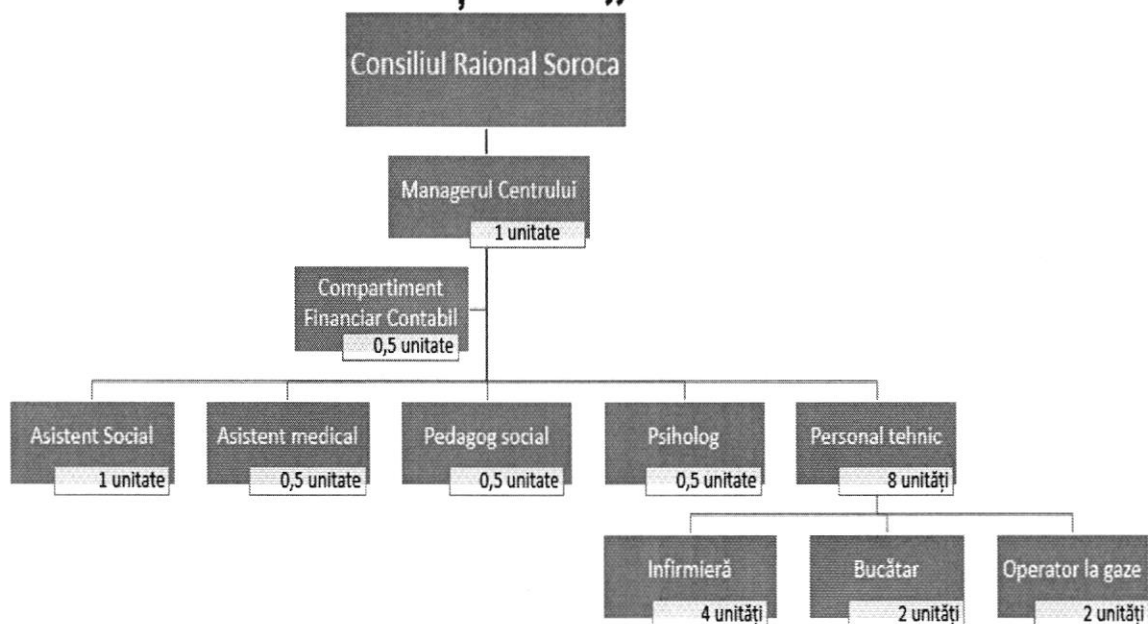

Analiza SWOT a activității Instituției Publice Centrul Comunitar Multifuncțional „Împreună” pentru anul 2021

ASPECTE FORTE

- Baza materială dezvoltată;
- Existența unei viziuni comune și a unor scopuri împărtășite;
- Un pachet dezvoltat/variabil de servicii;
- Participarea beneficiarilor la luarea deciziilor;
- Dezvoltarea unor parteneriate durabile;
- Accesul facil al beneficiarilor la serviciile oferite;
- Specificarea și dezvoltarea mai multor tipuri de activități;
- Fortificarea relațiilor interpersonale din cadrul centrului;
- Respectarea prevederilor/măsurilor stabilite de Comisia pentru Situații

OPORTUNITĂȚI

- Atragerea surselor financiare alternative;
- Cadrul legal favorabil;
- Existența parteneriatelor durabile;
- Susținere din partea Consiliului raional și a DASPF Soroca;
- Profesionalism manifestat prin personalul calificat;
- Implicarea în proiecte cu scopul extinderii instituției și a serviciilor prestate;
- Starea de sănătate satisfăcătoare a beneficiarilor și a angajaților.

<p>Excepționale a Republicii Moldova, Comisia Națională Extraordinară de Sănătate Publică.</p> <ul style="list-style-type: none"> • Imunizarea a 80% din angajați. 	
<p>ASPECTE SLABE</p> <ul style="list-style-type: none"> • Lipsa finanțării din exterior. • Lipsa unei săli de festivități/ de ocupație cu o capacitate mai mare de persoane. • Lipsa comunicării sociale; • Lipsa transportului; • Perturbarea activităților incluse în Planul anual de activitate a IPCCM "Împreună" și PSD. 	<p>AMENINȚĂRI</p> <ul style="list-style-type: none"> • Finanțare insuficientă din partea statului; • Lipsa surselor financiare alternative; • Rigiditatea comunității de beneficiari și a societății; • Efectele sociale/economice/politice a pandemiei.